

BERITA RESMI STATISTIK

No. 27/05/21/Th. XVII, 9 Mei 2022



Perkembangan Pariwisata Kepulauan Riau Maret 2022

- Pada Bulan Maret 2022 jumlah wisatawan mancanegara ke Kepulauan Riau sebanyak 1.363 kunjungan. Sementara TPK hotel bintang sebesar 35,72 persen.
-



- Jumlah wisatawan mancanegara (wisman) ke Provinsi Kepulauan Riau selama bulan Maret 2022 tercatat sebanyak 1.363 kunjungan atau mengalami peningkatan 274,45 persen dibanding bulan sebelumnya. Sementara itu, jika dibandingkan dengan Maret 2021, terjadi peningkatan sebesar 218,46 persen.
- Wisman yang berkunjung ke Provinsi Kepulauan Riau pada bulan Januari-Maret 2022 didominasi oleh wisman berkebangsaan Singapura mencapai 57,96 persen dari jumlah wisman selama Januari sampai dengan Maret 2022.
- Tingkat Penghunian Kamar (TPK) hotel berbintang di Provinsi Kepulauan Riau pada bulan Maret 2022 rata-rata 35,72 persen atau naik 5,72 poin dibanding TPK Februari 2022 yang tercatat sebesar 27,01 persen.
- Rata-rata lama menginap tamu asing dan tamu Indonesia pada hotel berbintang di Provinsi Kepulauan Riau pada bulan Maret 2022 tercatat sebesar 2,12 hari atau turun 0,02 poin dibanding dengan bulan Februari 2022.

A. Perkembangan Pariwisata

1. Jumlah Kunjungan Wisatawan Mancanegara ke Provinsi Kepulauan Riau

Kunjungan wisman ke Provinsi Kepulauan Riau selama bulan Maret 2022 tercatat sebanyak 1.363 kunjungan atau mengalami peningkatan 274,45 persen dibanding kunjungan wisman selama Februari 2022 yang mencapai 364 kunjungan. Jika dibandingkan Maret 2021, jumlah kunjungan wisman ke Kepulauan Riau naik sebesar 218,46 persen sebagai akibat makin membaiknya penanganan wabah Covid-19 sehingga pemerintah membuka kembali pintu masuk bagi wisatawan asing dan hal ini berdampak pada industri pariwisata Provinsi Kepulauan Riau.

Peningkatan jumlah kunjungan wisman selama bulan Maret 2022 dibandingkan bulan Februari 2022 sebagai akibat naiknya jumlah kunjungan wisman yang berasal dari pintu masuk utama yang ada di Provinsi Kepulauan Riau yaitu Kota Batam sebesar 202,43 persen, Kabupaten Bintan sebesar 1.083,87 persen, dan Kota Tanjungpinang sebesar 75,00 persen. Sedangkan Kabupaten Karimun tidak terdapat kunjungan wisman.

Secara kumulatif Januari-Maret 2022, jumlah kunjungan wisman ke Provinsi Kepulauan Riau mencapai 2.055 kunjungan atau naik 138,40 persen jika dibandingkan dengan periode yang sama pada tahun sebelumnya. Jumlah kunjungan wisman terbanyak pada bulan Januari hingga Maret 2022 menurut pintu masuk yaitu di Kota Batam sebanyak 1.564 kunjungan (76,11 persen), Kabupaten Bintan sebanyak 486 kunjungan (23,65 persen), dan Kota Tanjungpinang sebanyak 5 kunjungan (0,24 persen). Sedangkan di Kabupaten Karimun belum terdapat kunjungan wisman selama Januari-Maret 2022.

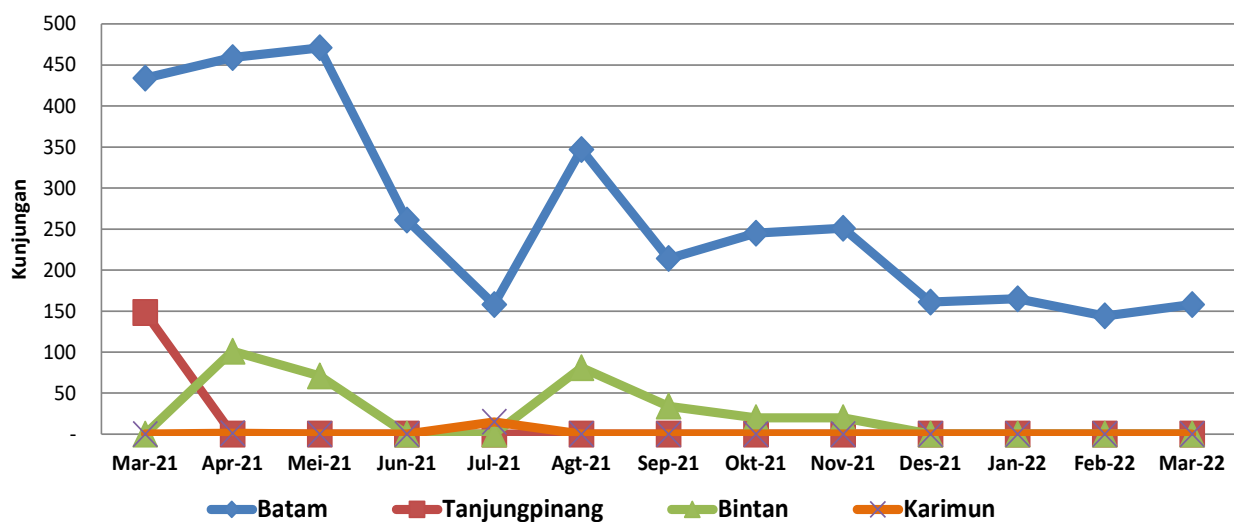

Gambar 1 Perkembangan Kunjungan Wisatawan Mancanegara ke Kepulauan Riau menurut Pintu Masuk, Maret 2021-Maret 2022

**Tabel 1 Jumlah Kunjungan Wisatawan Mancanegara ke Kepulauan Riau
Maret 2021, Februari-Maret 2022**

Pintu Masuk	Jumlah Kunjungan					Total Perubahan (%)			
	Mar 2021	Feb 2022	Mar 2022 ^{*)}	Jan-Mar 2021	Jan-Mar 2022 ^{*)}	Mar 2022 [*] terhadap Feb 2022	Mar 2022 [*] terhadap Mar 2021	Jan-Mar 2022 [*] terhadap Jan-Mar 2021	Peran terhadap total Jan-Mar 2022 [*]
(1)	(2)	(3)	(4)	(5)	(6)	(7)	(8)	(9)	(10)
Batam	347	329	995	766	1.564	202,43	186,74	104,18	76,11
Bintan	81	31	367	81	486	1.083,87	353,09	500,00	23,65
Tanjungpinang	-	4	1	-	5	-75,00	-	-	0,24
Karimun	-	-	-	15	-	-	-	-100,00	0,00
Jumlah	428	364	1.363	862	2.055	274,45	218,46	138,40	100,00

Keterangan: *) Angka sementara

2. Kunjungan Wisatawan Mancanegara menurut Kebangsaan

Pada Maret 2022, jumlah kunjungan wisman berkebangsaan Singapura ke Provinsi Kepulauan Riau sebanyak 864 kunjungan. Sementara kunjungan wisman berkebangsaan Malaysia sebanyak 90 kunjungan, India dan Tiongkok sebanyak 21 kunjungan, Australia sebanyak 13 kunjungan, Philipina sebanyak 7 kunjungan, Jepang sebanyak 6 kunjungan, Amerika sebanyak 2 kunjungan, sementara Jerman sebanyak 1 kunjungan. Dari 9 negara wisman terbanyak yang berkunjung ke Provinsi Kepulauan Riau tercatat hanya Jerman yang mengalami penurunan pada Maret 2022 jika dibanding dengan bulan sebelumnya, sedangkan 8 negara lainnya mengalami peningkatan dibandingkan Februari 2022.

Wisman berkebangsaan Singapura merupakan wisman yang paling banyak berkunjung ke Provinsi Kepulauan Riau pada periode Januari hingga Maret 2022. Wisman berkebangsaan Singapura ini mendominasi sebesar 57,96 persen dari total seluruh kunjungan wisman yang masuk ke Provinsi Kepulauan Riau. Selama bulan Januari sampai dengan Maret 2022, kunjungan wisman berkebangsaan Singapura tercatat sebanyak 1.191 kunjungan. Jumlah kunjungan terbanyak yang kedua adalah wisman berkebangsaan Malaysia sebesar 218 kunjungan atau 10,61 persen dari total kunjungan ke Kepulauan Riau selama Januari-Maret 2022. Kunjungan terbanyak ketiga adalah wisman berkebangsaan India dan Philipina yaitu sebanyak 33 kunjungan atau 1,61 persen dari total kunjungan ke Kepulauan Riau selama periode yang sama. Secara berturut-turut, jumlah kunjungan terbanyak setelah wisman berkebangsaan Singapura, Malaysia, India, dan Philipina pada rentang bulan Januari hingga Maret 2022 adalah Tiongkok (1,07 persen), Australia (0,88 persen), Jepang (0,73 persen), Jerman (0,68 persen), Amerika Serikat (0,24 persen), dan Thailan (0,19 persen). Kontribusi dari wisman 10 negara tersebut yaitu 75,57 persen dari total seluruh kunjungan wisman selama bulan Januari-Maret 2022.

Tabel 2 Jumlah Kunjungan Wisatawan Mancanegara ke Provinsi Kepulauan Riau Menurut Kebangsaan Maret 2021, Februari-Maret 2022

Kebangsaan	Jumlah Kunjungan (dalam ribuan)					Total Perubahan (%)			
	Mar 2021	Feb 2022	Mar 2022 ^{*)}	Jan-Mar 2021	Jan-Mar 2022 ^{*)}	Mar 2022 ^{*)} terhadap Feb 2022	Mar 2022 ^{*)} terhadap Mar 2021	Jan-Mar 2022 ^{*)} terhadap Jan-Mar 2021	Peran terhadap total Jan-Mar 2022 ^{*)}
(1)	(2)	(3)	(4)	(5)	(6)	(7)	(8)	(9)	(10)
Singapura	34	153	864	49	1.191	464,71	2.441,18	2.330,61	57,96
Malaysia	16	80	90	31	218	12,50	462,50	603,23	10,61
India	3	4	21	7	33	425,00	600,00	371,43	1,61
Philipina	5	4	7	8	33	75,00	40,00	312,50	1,61
Tiongkok	4	6	21	5	22	250,00	425,00	340,00	1,07
Australia	6	5	13	9	18	160,00	116,67	100,00	0,88
Jepang	1	5	6	1	15	20,00	500,00	1.400,00	0,73
Jerman	-	2	1	1	14	-50,00	-	1.300,00	0,68
Amerika	1	1	2	1	5	100,00	100,00	400,00	0,24
Thailand	-	-	-	-	4	-	-	-	0,19
Lainnya	358	104	338	750	502	225,00	-5,59	-33,07	24,43
Total	428	364	1.363	862	2.055	274,45	218,46	138,40	100,00

Keterangan: *) Angka sementara

3. Tingkat Penghunian Kamar Hotel Berbintang

Tingkat Penghunian Kamar (TPK) hotel berbintang di Provinsi Kepulauan Riau pada bulan Maret 2022 mencapai rata-rata 35,72 persen atau naik 5,72 poin dibanding TPK Februari 2022 sebesar 30,00 persen. Jika dibandingkan dengan bulan Maret tahun sebelumnya, TPK hotel berbintang di Provinsi Kepulauan Riau naik sebesar 8,71 poin dimana TPK bulan Maret 2021 yaitu sebesar 27,01 persen. Pada bulan Maret 2022, TPK hotel berbintang di Provinsi Kepulauan Riau lebih rendah 9,43 poin dibanding dengan TPK hotel berbintang secara nasional, dimana rata-rata TPK Nasional sebesar 45,15 persen.

Selanjutnya bila dilihat menurut klasifikasinya, TPK hotel berbintang 2 pada Maret 2022 mencapai 43,18 persen dan merupakan TPK tertinggi pada Maret 2022. Sedangkan TPK terendah pada Maret 2022 yaitu hotel bintang 1 hanya sebesar 32,78 persen.

Tabel 3 TPK menurut Klasifikasi Bintang di Kepulauan Riau Maret 2021, Februari - Maret 2022

No	Klasifikasi Bintang	TPK (%)		
		Maret 2021	Februari 2022	Maret 2022
(1)	(2)	(3)	(4)	(5)
1	Bintang 1	11,68	1,66	32,78
2	Bintang 2	38,19	20,22	43,18
3	Bintang 3	24,08	32,85	34,59
4	Bintang 4	29,15	43,66	35,68
5	Bintang 5	-	24,54	33,89
Seluruh Bintang		27,01	30,00	35,72

4. Rata-rata lama Menginap Tamu Asing dan Indonesia

Rata-rata lama menginap tamu asing dan Indonesia pada hotel berbintang di Provinsi Kepulauan Riau selama bulan Maret 2022 adalah 2,12 hari, atau turun 0,02 poin dibanding dengan rata-rata lama menginap tamu pada Februari 2022. Pada bulan Maret 2022, rata-rata lama menginap tamu Indonesia mencapai 2,03 hari atau lebih rendah 2,09 poin dibanding dengan rata-rata lama menginap tamu asing yang mencapai 4,12 hari.

Tabel 4 Rata-Rata Lama Menginap Tamu Asing dan Indonesia Hotel Bintang

Klasifikasi Bintang	Rata-rata Lama Menginap Tamu (hari)					
	Asing		Indonesia		Total	
	Februari 2022	Maret 2022	Februari 2022	Maret 2022	Februari 2022	Maret 2022
(1)	(2)	(3)	(4)	(5)	(6)	(7)
1. Bintang 1	-	5,00	1,11	1,58	1,11	1,63
2. Bintang 2	4,56	6,31	1,53	1,57	1,53	1,61
3. Bintang 3	5,57	5,01	2,35	2,22	2,50	2,29
4. Bintang 4	4,33	3,53	2,05	2,12	2,11	2,22
5. Bintang 5	4,28	4,42	1,83	1,65	1,91	1,82
Seluruh Bintang	4,94	4,12	2,05	2,03	2,14	2,12

Perkembangan Pariwisata Provinsi Kepulauan Riau Maret 2022

Berita Resmi Statistik No. 27/05/21/Th. XVII, 9 Mei 2022

JUMLAH KUNJUNGAN WISATAWAN MENURUT KEBANGSAAN DI PROVINSI KEPULAUAN RIAU **MARET 2022**

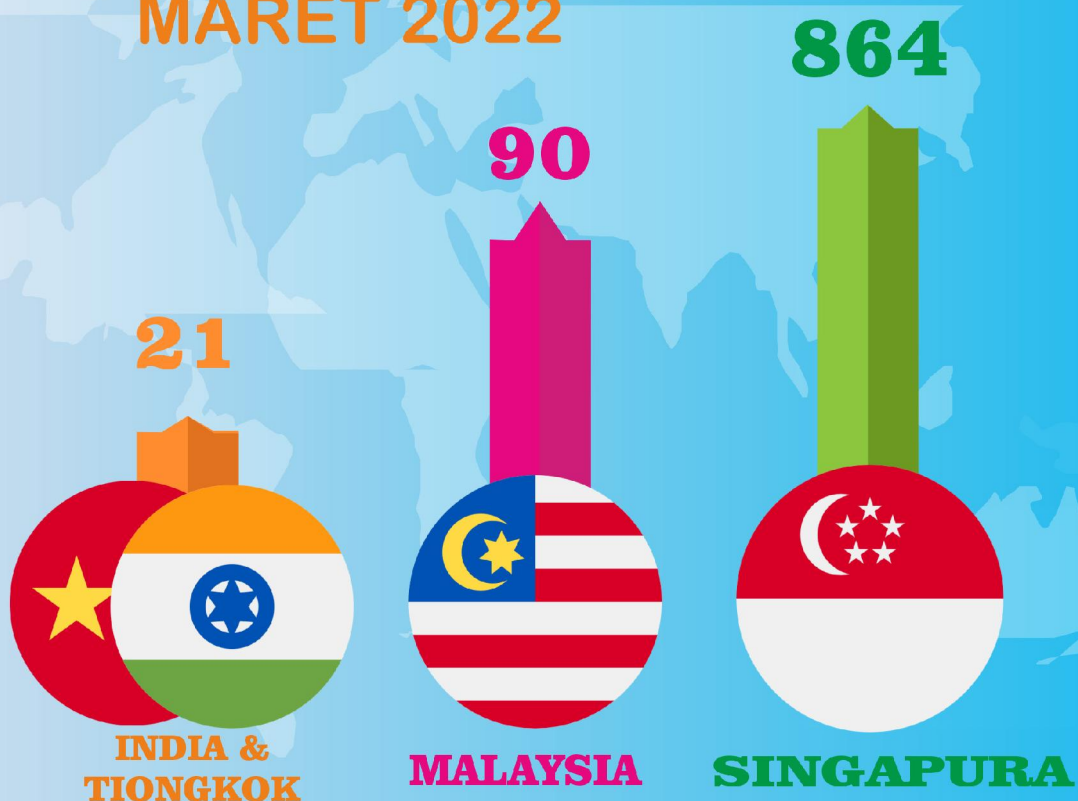

 **BADAN PUSAT STATISTIK
PROVINSI KEPULAUAN RIAU**

Gambar 2 Infografis Perkembangan Pariwisata Provinsi Kepulauan Riau, Maret 2022



Untuk informasi lebih lanjut silakan hubungi:



Darwis Sitorus, S.Si., M.Si.
Kepala BPS Provinsi Kepulauan Riau

☎ (0771) 4500155
✉ darwis.sitorus@bps.go.id

Untuk layanan perpustakaan, penjualan data mikro, publikasi elektronik, publikasi cetakan, dan peta digital wilayah kerja statistik sesuai peraturan yang berlaku maupun konsultasi statistik dapat menghubungi Pelayanan Statistik Terpadu (PST) di pst.bps.go.id

Konten Berita Resmi Statistik dilindungi oleh Undang-Undang, hak cipta melekat pada Badan Pusat Statistik. Dilarang mengumumkan, mendistribusikan, mengomunikasikan, dan/atau menggandakan sebagian atau seluruh isi tulisan ini untuk tujuan komersial tanpa izin tertulis dari Badan Pusat Statistik.



**BADAN PUSAT STATISTIK
PROVINSI KEPULAUAN RIAU**

Jl. Ahmad Yani No.21 Tanjungpinang, Telp : (0771) 4500155
Homepage : <http://kepri.bps.go.id>
E-mail : bps2100@bps.go.id

